Staatsbibliothek
zu Berlin
Preußischer Kulturbesitz

a l - Q u r ¾ n

Vollständiger Titel:	a l - Q u r ¾ n
PPN:	PPN71895551X
PURL:	http://resolver.staatsbibliothek-berlin.de/SBB0000931700000000
Signatur:	Wetzstein II 1919
Kategorie(n):	Orientalische Handschriften
Projekt:	Orientalische Handschriften digital
Strukturtyp:	Manuscript
Seiten (gesamt):	45
Seiten (ausgewählt):	1-45
Lizenz:	Public Domain Mark 1.0

We 1919

∫ 12, 101 — 15, 67.
16, 3 — 17, 1.

الشيطن بيني وبين اخوتي ان ربي لطيف لما يشا
انه هو العليم الحكيم ٥ رب قد اتيتني من الملك
وعلمتني من تاويل الاحاديث فاطر السموت والار
ض انت ولي في الدنيا والاخرة توفني مسلما
والحقني بالصلحين ذلك من انبا الغيب نوحيه اليك
وما كنت لديهم اذ اجمعوا امرهم وهم يمكر
ون وما اكثر الناس ولو حرصت بمومنين وما
تسلهم عليه من اجر ان هو الا ذكر للعلمين وكاين
من ايه في السموت والارض يمرون عليها
وهم عنها معرضون وما يومن اكثرهم بالله
الا وهم مشركون افامنوا ان تاتيهم غشية من
عذاب الله او تاتيهم الساعة بغتة وهم لا يشعر
ون قل هذه سبيلي ادعوا الى الله على بصير
ة انا ومن اتبعني وسبحن الله وما انا من المشركين
وما ارسلنا من قبلك الا رجالا يوحي اليهم من اهل

الارض افلم يسيروا في الارض فينظروا كيف
كان عقبة الذين من قبلهم ولدار الاخرة خير للذين
اتقوا افلا تعقلون حتى اذا استيئس الرسل وظنوا
انهم قد كذبوا جاءهم نصرنا فنجي من نشاء ولا يرد
باسنا عن القوم المجرمين ۝ لقد كان في قصصهم
عبرة لاولي الالبب ما كان حديثا يفترى ولكن
تصديق الذي بين يديه وتفصيل كل شيء وهدى ور
حمة لقوم يؤمنون

بسم الله الرحمن الرحيم المر تلك ءايت الكتب
والذي انزل اليك من ربك الحق ولكن اكثر الناس لا يو
منون الله الذي رفع السموت بغير عمد ترونها
ثم استوى على العرش وسخر الشمس والقمر
كل يجري لاجل مسمى يدبر الامر يفصل الايت
لعلكم بلقاء ربكم توقنون وهو الذي مد الارض

وجعل فيها روسي وانهرا ومن كل الثمرت
جعل فيها زوجين اثنين يغشي اليل النهار ان في ذ
لك لايت لقوم يتفكرون وفي الارض قطع
متجورت وجنت من اعنب وزرع ونخيل
صنون وغير صنون يسقي بما وحد ونفضل بعضها
علي بعض في الاكل ان في ذلك لايت لقوم
يعقلون وان تعجب فعجب قولهم اذا كنا ترا
با انا لفي خلق جديد اوليك الذين كفروا بر
بهم واوليك الاغلل في اعنقهم واوليك اصحب
النار هم فيها خلدون ويستعجلونك بالسيية قبل الحسنة
وقد خلت من قبلهم المثلت وان ربك لذو مغفر
ة للناس علي ظلمهم وان ربك لشديد العقا
ب ويقول الذين كفروا لولا انزل عليه اية
من ربه انما انت منذر ولكل قوم هاد الله يعلم
ما تحمل كل انثي وما تغيض الارحم وما تزداد

وكل شىء عنده بمقدر علم الغيب والشهدة ا
لكبير المتعال ۝ سوا منكم من اسر القول ومن جهر
به ومن هو مستخف باليل وسارب بالنهار له معقبت
من بين يديه ومن خلفه يحفظونه من امر الله ان الله لا
يغير ما بقوم حتى يغيروا ما بانفسهم واذا ارا
د الله بقوم سوا فلا مرد له وما لهم من دونه من
وال هو الذي يريكم البرق خوفا وطمعا وينشى
السحاب الثقال ويسبح الرعد بحمده والملئكة من
خيفته ويرسل الصوعق فيصيب بها من يشا وهم
يجدلون في الله وهو شديد المحال له دعوة
الحق والذين يدعون من دونه لا يستجيبون لهم بشى
الا كبسط كفيه الى الما ليبلغ فاه وما هو
ببلغه وما دعا الكفرين الا في ضلل ولله
يسجد من في السموت والارض طوعا و
كرها وظللهم بالغدو والاصال قل من رب

3.

ا السموت و الارض قل الله قل افتخذتم من دونه ا
وليا لا يملكون لانفسهم نفعا و لا ضرا قل هل يستوى
الاعمى و البصير ام هل تستوى الظلمت و ا
لنور ام جعلوا لله شركا خلقوا كخلقه فتشبه ا
لخلق عليهم قل الله خلق كل شى و هو الوحد ا
لقهر انزل من السما ما فسالت اودية بقدرها
فاحتمل السيل زبدا رابيا و مما يوقدون عليه في
النار ابتغا حلية او متع زبد مثله كذلك يضر
ب الله الحق و البطل فاما الزبد فيذهب جفا
و اما ما ينفع الناس فيمكث في الارض كذلك
يضرب الله الامثل للذين استجابوا لربهم الحسنى
و الذين لم يستجيبوا له لو ان لهم ما في الارض
جميعا و مثله معه لافتدوا به اولئك لهم سوء ا
لحساب و ماوىهم جهنم و بئس المهاد ۝ افمن
يعلم انما انزل اليك من ربك الحق كمن هو اعمى

إنما يتذكر أولوا الألبب الذين يوفون بعهد الله
ولا ينقضون الميثق والذين يصلون ما أمر الله به أن
يوصل ويخشون ربهم ويخافون سوء الحساب والذين
صبروا ابتغاء وجه ربهم وأقاموا الصلوة وأ
نفقوا مما رزقنهم سرا وعلانية ويدرءون بالحسنة
السيئة أولئك لهم عقبى الدار جنت عدن يد
خلونها ومن صلح من ءابائهم وأزوجهم وذريتهم
والملئكة يدخلون عليهم من كل باب سلم
عليكم بما صبرتم فنعم عقبى الدار والذين
ينقضون عهد الله من بعد ميثقه ويقطعون ما أمر
الله به أن يوصل ويفسدون في الأرض أولئك لهم
اللعنة ولهم سوء الدار الله يبسط الرزق لمن
يشاء ويقدر وفرحوا بالحيوة الدنيا وما الحيوة الدنيا
في الأخرة إلا متع ويقول الذين كفروا لولا
أنزل عليه ءاية من ربه قل إن الله يضل من يشاء

4

اليه من اناب الذين امنوا وتطمئن قلوبهم بذكر
الله الا بذكر الله تطمئن القلوب الذين ا
منوا وعملوا الصلحت طوبى لهم وحسن مـاب ۝
كذلك ارسلنك في امة قد خلت من قبلها امم
لتتلوا عليهم الذي اوحينا اليك وهم يكفرون بالر
حمن قل هو ربي لا اله الا هو عليه توكلت واليه
متاب ولو ان قرانا سيرت به الجبال او قطعت
به الارض او كلم به الموتى بل لله الامر جميعا
افلم يايس الذين امنوا ان لو يشا الله لهدى النا
س جميعا ولا يزال الذين كفروا تصيبهم بما
صنعوا قارعة او تحل قريبا من دارهم حتى
ياتي وعد الله ان الله لا يخلف الميعاد
ولقد استهزئ برسل من قبلك فامليت للذين كفروا
ثم اخذتهم فكيف كان عقاب افمن هو
قايم على كل نفس بما كسبت وجعلوا لله شركا

قل سموهم ام تنبونه بما لا يعلم في الارض ام بظهر
من القول بل زين للذين كفروا مكرهم وصدوا عن ا
لسبيل ومن يضلل الله فما له من هاد لهم عذاب في
الحيوة الدنيا ولعذاب الاخرة اشق وما لهم
من الله من واق مثل الجنة التي وعد المتقون
تجري من تحتها الانهر اكلها دايم وظلها
تلك عقبى الذين اتقوا وعقبى الكفرين النار وا
لذين اتينهم الكتب يفرحون بما انزل اليك ومن
الاحزاب من ينكر بعضه قل انما امرت ان اعبد
الله ولا اشرك به اليه ادعوا واليه مابه
وكذلك انزلنه حكما عربيا ولين اتبعت اهو
اهم بعد ما جاءك من العلم ما لك من الله من ولي ولا
واق ولقد ارسلنا رسلا من قبلك وجعلنا لهم ازو
جا وذرية وما كان لرسول ان ياتي باية ا
لا باذن الله لكل اجل كتب

5

ويثبت وعنده ام الكتب ۝ وان ما نرينك بعض
الذي نعدهم او نتوفينك فانما عليك البلغ وعلينا
الحساب اولم يروا انا نأتي الارض ننقصها
من اطرافها والله يحكم لا معقب لحكمه وهو سريع
الحساب وقد مكر الذين من قبلهم فلله المكر
جميعا يعلم ما تكسب كل نفس وسيعلم الكفر لمن
عقبى الدار ويقول الذين كفروا لست مرسلا
قل كفى بالله شهيدا بيني وبينكم ومن عنده
علم الكتب

ابراهيم

بسم الله الرحمن الرحيم الر كتب انزلنه اليك
لتخرج الناس من الظلمت الى النور باذن ربهم
الى صرط العزيز الحميد الله الذي له ما
في السموت وما في الارض وويل للكفرين من
عذاب شديد الذين يستحبون الحيوة الدنيا على

الاخرة و يصدون عن سبيل الله و يبغونها عوجا او
لئك في ضلل بعيد و ما ارسلنا من رسول الا بلسان قومه ليبين
لهم فيضل الله من يشا و يهدي من يشا و هو العزيز الحكيم
و لقد ارسلنا موسى بايتنا ان اخرج قومك
من الظلمت الى النور و ذكرهم بايم الله ان
في ذلك لايت لكل صبار شكور و اذ قال مو
سى لقومه اذكروا نعمة الله عليكم اذ انجيكم
من ال فرعون يسومونكم سوء العذاب و يذبحون ا
بناكم و يستحيون نساكم و في ذلكم بلاء من ر
بكم عظيم و اذ تاذن ربكم لئن شكرتم لازيدنكم
و لئن كفرتم ان عذابي لشديد و قال موسى ا
ن تكفروا انتم و من في الارض جميعا فان الله
لغني حميد الم ياتكم نبؤا الذين من قبلكم قو
م نوح و عاد و ثمود و الذين من بعدهم لا يعلمهم
الا الله جاتهم رسلهم بالبينت فردوا ايديهم

فى افوههم وقالوا انا كفرنا بما ارسلتم به
وانا لفى شك مما تدعوننا اليه مريب قالت
رسلهم افى الله شك فاطر السموت والا
رض يدعوكم ليغفر لكم من ذنوبكم ويوخركم
الى اجل مسمى قالوا ان انتم الا بشر مثلنا تر
يدون ان تصدونا عما كان يعبد ابونا فاتونا
بسلطن مبين قالت لهم رسلهم ان نحن الا بشر
مثلكم ولكن الله يمن على من يشا من عباده وما كا
ن لنا ان ناتيكم بسلطن الا باذن الله وعلى
الله فليتوكل المومنون وما لنا الا نتوكل
على الله وقد هدنا سبلنا ولنصبرن على
ما اذيتمونا وعلى الله فليتوكل المتوكلون
وقال الذين كفروا لرسلهم لنخرجنكم من ار
ضنا او لتعودن فى ملتنا فاوحى اليهم
ربهم لنهلكن الظلمين ولنسكننكم الارض من بعد

ذلك لمن خاف مقامي وخاف وعيد وا

ستفتحوا وخاب كل جبار عنيد من وراىه جهنم

ويسقى من ماء صديد يتجرعه ولا يكاد يسيغه

ويأتيه الموت من كل مكان وما هو بميت ومن

وراىه عذاب غليظ مثل الذين كفروا بر

بهم أعملهم كرماد اشتدت به الريح في

يوم عاصف لا يقدرون مما كسبوا على شيء ذ

لك هو الضلل البعيد ألم تر أن الله خلق السمو

ت والأرض بالحق إن يشأ يذهبكم ويأت بخلق

جديد وما ذلك على الله بعزيز وبرزوا

لله جميعا فقال الضعفوا للذين استكبروا إنا كنا

لكم تبعا فهل أنتم مغنون عنا من عذاب ا

لله من شيء قالوا لو هدينا الله لهدينكم

سواء علينا أجزعنا أم صبرنا ما لنا من محيص

وقال الشيطن لما قضي الأمر إن الله وعدكم

وعد الحق ووعدتكم فاخلفتكم وما كان لي
عليكم من سلطن الا ان دعوتكم فاستجبتم لي
فلا تلوموني ولوموا انفسكم ما انا بمصرخكم
وما انتم بمصرخي اني كفرت بما اشركتمو
ن من قبل ان الظلمين لهم عذاب اليم وادخل ا
لذين امنوا وعملوا الصلحت جنت تجري من
تحتها الانهر خلدين فيها باذن ربهم تحيتهم فيها
سلم ▢ الم تر كيف ضرب الله مثلا كلمة
طيبة كشجرة طيبة اصلها ثابت وفر
عها في السما تؤتي اكلها كل حين باذن ر
بها ويضرب الله الامثل للناس لعلهم يتذكرو
ن ومثل كلمة خبيثة كشجرة خبيثة اجتثت من فو
ق الارض ما لها من قرار يثبت الله الذين امنو
ا بالقول الثابت في الحيوة الدنيا وفي الا
خرة ويضل الله الظلمين
ويفعل الله ما يشا

ر الى الذين بدلوا نعمت الله كفرا واحلوا
قومهم دار البوار ۝ جهنم يصلونها وبئس القرا
ر وجعلوا لله اندادا ليضلوا عن سبيله قل تمتعوا
فان مصيركم الى النار قل لعبادى الذين امنوا
يقيموا الصلوة وينفقوا مما رزقنهم سرا وعلنية
من قبل ان ياتى يوم لا بيع فيه ولا خلل الله الذى خلق
السموت والارض وانزل من السما ما فاخر
ج به من الثمرت رزقا لكم وسخر لكم الفلك
لتجرى فى البحر بامره وسخر لكم الانهر وسخر
لكم الشمس والقمر دايبين وسخر لكم اليل والنها
ر واتيكم من كل ما سالتموه وان تعدوا نعمت
الله لا تحصوها ان الانسن لظلوم كفار واذ
قال ابرهيم رب اجعل هذا البلد امنا واجنبنى
وبنى ان نعبد الاصنم رب انهن اضللن كثيرا
من الناس فمن تبعنى فانه منى ومن عصانى فانك

غفور رحيم ربنا انى اسكنت من ذريتى بو
اد غير ذى زرع عند بيتك المحرم ربنا
ليقيموا الصلوة فاجعل افدة من الناس تهوى
اليهم وارزقهم من الثمرت لعلهم يشكرون ربنا
انك تعلم ما نخفى وما نعلن وما يخفى على الله
من شىء فى الارض ولا فى السماء ◯ الحمد
لله الذى وهب لى على الكبر اسمعيل واسحق
ان ربى لسميع الدعاء رب اجعلنى مقيم الصلوة
ومن ذريتى ربنا وتقبل دعاء ربنا اغفر لى
ولوالدى وللمؤمنين يوم يقوم الحساب ولا تحسبن
الله غفلا عما يعمل الظلمون انما يؤخرهم ليوم
تشخص فيه الابصر مهطعين مقنعى رءوسهم لا
يرتد اليهم طرفهم وافدتهم هوا وانذر
الناس يوم ياتيهم العذاب فيقول الذين
ظلموا ربنا اخرنا الى اجل قريب نجب

ح دعوتك ونتبع الرسل اولم تكونوا اقسمتم
من قبل ما لكم من زوال وسكنتم في مسكن الذين ظلموا
انفسهم وتبين لكم كيف فعلنا بهم وضربنا
لكم الامثل وقد مكروا مكرهم وعند الله مكرهم
وان كان مكرهم لتزول منه الجبال فلا تحسبن الله
مخلف وعده رسله ان الله عزيز ذو انتقام
يوم تبدل الارض غير الارض والسموت وبرز
وا لله الوحد القهار وترى المجرمين يو
مئذ مقرنين في الاصفاد سرابيلهم من قطران و
تغشى وجوههم النار ليجزى الله كل نفس ما
كسبت ان الله سريع الحساب هذا بلغ للناس
ولينذروا به وليعلموا انما هو اله وحد وليذكر
اولوا الالبب

بسم الله الرحمن الرحيم الر تلك ايت الكتب وقران

ربما يود الذين كفروا لو كانوا مسلمين ذر
هم ياكلوا ويتمتعوا ويلههم الامل فسوف
يعلمون وما اهلكنا من قرية الا ولها كتب معلوم ما
تسبق من امة اجلها وما يستاخرون وقالوا يايها
الذي نزل عليه الذكر انك لمجنون لو ما تاتينا
بالملئكة ان كنت من الصدقين ما ننزل الملئكة
الا بالحق وما كانوا اذا منظرين انا نحن نز
لنا الذكر وانا له لحفظون ولقد ارسلنا من قبلك في
شيع الاولين وما ياتيهم من رسول الا كانوا به يستهز
ءون كذلك نسلكه في قلوب المجرمين لا يومنون
به وقد خلت سنة الاولين ولو فتحنا عليهم
بابا من السما فظلوا فيه يعرجون لقالوا انما
سكرت ابصرنا بل نحن قوم مسحورون ولقد
جعلنا في السما بروجا وزينها للنظرين وحفظنها
من كل شيطن رجيم الا من استرق السمع فاتبعه شها

مبين والارض مددنها والقينا فيها روسي وا
نبتنا فيها من كل شي موزون وجعلنا لكم فيها معيش
ومن لستم له برزقين وان من شي الا عندنا خز
ينه وما ننزله الا بقدر معلوم وارسلنا الريح
لوقح فانزلنا من السما ما فاسقينكموه وما ا
نتم له بخزنين وانا لنحن نحي ونميت ونحن الورثون
ولقد علمنا المستقدمين منكم ولقد علمنا ا
لمستاخرين وان ربك هو يحشرهم انه حكيم عليم
ولقد خلقنا الانسن من صلصل من حما مسنون و
الجان خلقنه من قبل من نار السموم واذ قال ر
بك للملئكة اني خلق بشرا من صلصل من حما
مسنون فاذا سويته ونفخت فيه من روحي فقعوا له
سجدين فسجد الملئكة كلهم اجمعون الا ابليس
ابى ان يكون مع السجدين قال يابليس ما لك الا
تكون مع السجدين قال لم اكن لاسجد لبشر خلقته

من صلصل من حما مسنون قال فاخرج منها فانك
رجيم وان عليك اللعنة الى يوم الدين قال
رب فانظرني الى يوم يبعثون قال فانك من ا
لمنظرين الى يوم الوقت المعلوم قال
رب بما اغويتني لازينن لهم في الارض ولا
غوينهم اجمعين الا عبادك منهم المخلصين قا
ل هذا صراط علي مستقيم ان عبادي ليس
لك عليهم سلطن الا من اتبعك من الغاوين وان
جهنم لموعدهم اجمعين لها سبعة ابواب ل
كل باب منهم جزء مقسوم ان المتقين في
جنت وعيون ادخلوها بسلم امنين
ونزعنا ما في صدورهم من غل اخونا على
سرر متقبلين لا يمسهم فيها نصب وما هم
منها بمخرجين نبئ عبادي اني انا الغفو
ر الرحيم وان عذابي هو العذاب الاليم

ونبئهم عن ضيف ابرهيم اذ دخلوا عليه
فقالوا سلما قال انا منكم وجلون قالوا لا توجل ا
نا نبشرك بغلم عليم قال ابشرتموني على ا ن
مسني الكبر فبم تبشرون قالوا بشرنك بالحق فلا
تكن من القنطين قال ومن يقنط من رحمة ربه الا
الضالون قال فما خطبكم ايها المرسلون قالو
ا انا ارسلنا الى قوم مجرمين الا ال لوط
انا لمنجوهم اجمعين الا امراته قدرنا انها
لمن الغبرين فلما جا ال لوط المرسلون قال ا
نكم قوم منكرون قالوا بل جئنك بما كانوا
فيه يمترون واتينك بالحق وانا لصدقون فا
سر باهلك بقطع من اليل واتبع ادبرهم ولا
يلتفت منكم احد وامضوا حيث تؤمرون
وقضينا اليه ذلك الامر ان دابر هولا
مقطوع مصبحين وجا اهل المدينة يستبشرون

عما يشركون خلق الانسن من نطفة فاذا هو
خصيم مبين والانعم خلقها لكم فيها دفء و
منفع ومنها تاكلون ولكم فيها جمال حين تريحون و
حين تسرحون وتحمل اثقالكم الى بلد لم تكونوا
بلغيه الا بشق الانفس ان ربكم لرءوف رحيم وا
لخيل والبغال والحمير لتركبوها وزينة ويخلق ما لا
تعلمون وعلى الله قصد السبيل ومنها جائر ولو
شاء لهدىكم اجمعين هو الذي انزل من السما
ء ماء لكم منه شراب ومنه شجر فيه تسيمون ينبت
لكم به الزرع والزيتون والنخيل والاعنب
ومن كل الثمرت ان في ذلك لاية لقوم
يتفكرون وسخر لكم اليل والنهار والشمس
والقمر والنجوم مسخرت بامره ان في ذلك
لايت لقوم يعقلون وما ذرا لكم في الا
رض مختلفا الونه ان في ذلك لاية لقوم يذكرون

وهو الذي سخر البحر لتأكلوا منه لحما طريا
وتستخرجوا منه حلية تلبسونها وترى الفلك موخر
فيه ولتبتغوا من فضله ولعلكم تشكرون وألقى
في الأرض رواسي أن تميد بكم وأنهرا وسبلا
لعلكم تهتدون وعلمت وبالنجم هم يهتدون أ
فمن يخلق كمن لا يخلق أفلا تذكرون وإن تعدوا
نعمة الله لا تحصوها إن الله لغفور رحيم والله
يعلم ما تسرون وما تعلنون والذين يدعون من دون
الله لا يخلقون شيا وهم يخلقون ۝ أموت غير
أحيا وما يشعرون أيان يبعثون إلهكم إله وحد فالذين
لا يؤمنون بالآخرة قلوبهم منكرة وهم مستكبرون
لا جرم أن الله يعلم ما يسرون وما يعلنون إنه
لا يحب المستكبرين وإذا قيل لهم ماذا أنزل
ربكم قالوا أسطير الأولين ليحملوا أوزرهم
كاملة يوم القيمة ومن أوزر الذين يضلونهم

بغير علم الا سا ما يزرون ۝ قد مكر الذين من قبلهم
فاتى الله بنينهم من القوعد فخر عليهم السقف
من فوقهم واتىهم العذاب من حيث لا يشعرو
ن ثم يوم القيمة يخزيهم ويقول اين شركا
ى الذين كنتم تشاقون فيهم قال الذين اوتوا ا
لعلم ان الخزى اليوم والسو على الكفرين
الذين تتوفىهم الملىكة ظالمى انفسهم فالقوا
السلم ما كنا نعمل من سو بلى ان الله عليم بما
كنتم تعملون فادخلوا ابوب جهنم خلدين
فيها فلبيس مثوى المتكبرين وقيل للذين ا
تقوا ماذا انزل ربكم قالوا خيرا للذين ا
حسنوا في هذه الدنيا حسنة ولدار الا
خرة خير ولنعم دار المتقين ۝ جنت عدن يد
خلونها تجرى من تحتها الانهر لهم فيها ما يشاو
ن كذلك يجزى الله المتقين الذين تتوفىهم

الملئكة طيبين يقولون سلم عليكم ادخلوا الجنة
بما كنتم تعملون هل ينظرون الا ان تاتيهم الملئكة
او ياتي امر ربك كذلك فعل الذين من قبلهم وما
ظلمهم الله ولكن كانوا انفسهم يظلمون فا
صابهم سيات ما عملوا وحاق بهم ما كانوا به
يستهزءون وقال الذين اشركوا لو شا الله ما
عبدنا من دونه من شيء نحن ولا اباونا ولا حر
منا من دونه من شيء كذلك فعل الذين من قبلهم
فهل على الرسل الا البلغ المبين ولقد بعثنا
في كل امة رسولا ان اعبدوا الله واجتنبوا
الطغوت فمنهم من هدى الله ومنهم من حقت
عليه الضلله فسيروا في الارض فانظ
روا كيف كان عقبة المكذبين ان تحرص على
هدىهم فان الله لا يهدي من يضل وما لهم
من نصرين واقسموا بالله جهد ايمنهم لا يبعث الله

من يموت بلى وعدا عليه حقا ولكن اكثر النا
س لا يعلمون ليبين لهم الذي يختلفون فيه وليعلم ا
لذين كفروا انهم كانوا كذبين انما قولنا
لشيء اذا اردنه ان نقول له كن فيكون ٥ وا
لذين هاجروا في الله من بعد ما ظلموا لنبوئنهم
في الدنيا حسنة ولاجر الاخرة اكبر لو
كانوا يعلمون الذين صبروا وعلى ربهم يتو
كلون وما ارسلنا من قبلك الا رجالا نوحي ا
ليهم فسلوا اهل الذكر ان كنتم لا تعلمون با
لبينت والزبر وانزلنا اليك الذكر لتبين
للناس ما نزل اليهم ولعلهم يتفكرون افامن الذ
ين مكروا السيات ان يخسف الله بهم الا
رض او ياتيهم العذاب من حيث لا يشعرون
او ياخذهم في تقلبهم فما هم بمعجزين
او ياخذهم على تخوف فان ربكم لرءوف رحيم

أولم يروا إلى ما خلق الله من شيء يتفيؤا ظلله
عن اليمين والشمائل سجدا لله وهم دخرون ولله
يسجد ما في السموت وما في الأرض من دابة
والملئكة وهم لا يستكبرون يخافون ربهم من فوقهم
ويفعلون ما يؤمرون وقال الله لا تتخذوا الهين
اثنين إنما هو إله وحد فإيي فارهبون وله ما
في السموت والأرض وله الدين واصبا أ
فغير الله تتقون وما بكم من نعمة فمن الله ثم إذا
مسكم الضر فإليه تجرون ثم إذا كشف الضر
عنكم إذا فريق منكم بربهم يشركون ليكفروا
بما ءاتينهم فتمتعوا فسوف تعلمون ويجعلون
لما لا يعلمون نصيبا مما رزقنهم تالله لتسلن عما
كنتم تفترون ويجعلون لله البنت سبحنه ولهم
ما يشتهون وإذا بشر أحدهم بالأنثى ظل و
جهه مسودا وهو كظيم يتورى من القوم

من سوء ما بشر به أيمسكه على هون أم يدسه
في التراب ألا ساء ما يحكمون للذين لا يؤ
منون بالآخرة مثل السوء ولله المثل الأعلى
وهو العزيز الحكيم ۝ ولو يؤاخذ الله النا
س بظلمهم ما ترك عليها من دابة ولكن يؤخرهم
إلى أجل مسمى فإذا جاء أجلهم لا يستأخر
ون ساعة ولا يستقدمون ويجعلون لله ما يكرهون
وتصف ألسنتهم الكذب أن لهم الحسنى
لا جرم أن لهم النار وأنهم مفرطون تالله لقد أر
سلنا إلى أمم من قبلك فزين لهم الشيطان أعمالهم
فهو وليهم اليوم ولهم عذاب أليم وما أ
نزلنا عليك الكتاب إلا لتبين لهم الذي اختلفوا
فيه وهدى ورحمة لقوم يؤمنون والله أنزل من ا
لسماء ماء فأحيا به الأرض بعد موتها إن في ذ
لك لآية لقوم يسمعون ۝ وإن لكم في الأنعام

ك لعبرة نسقيكم مما في بطونه من بين فرث ود
م لبنا خالصا سايغا للشربين ومن ثمرت النخيل والا
عنب تتخذون منه سكرا ورزقا حسنا ان في ذلك
لاية لقوم يعقلون واوحى ربك الى النحل ان ا
تخذي من الجبال بيوتا ومن الشجر ومما يعرشون ثم
كلي من كل الثمرت فاسلكي سبل ربك ذللا يخر
ج من بطونها شراب مختلف الونه فيه شفا
ء للناس ان في ذلك لاية لقوم يتفكرون والله
خلقكم ثم يتوفيكم ومنكم من يرد الى ارذ
ل العمر لكي لا يعلم بعد علم شيا ان الله عليم قد
ير ۝ والله فضل بعضكم على بعض في الرزق فما
الذين فضلوا برادي رزقهم على ما ملكت
ايمنهم فهم فيه سوا افبنعمة الله يجحدون والله
جعل لكم من انفسكم ازوجا وجعل لكم من ازوجكم
بنين وحفدة ورزقكم من الطيبت افبالبطل

يومنون و بنعمت الله هم يكفرون و يعبدون من دو
ن الله ما لا يملك لهم رزقا من السموت و الار
ض شيا و لا يستطيعون فلا تضربوا لله الامثل ان الله
يعلم و انتم لا تعلمون ضرب الله مثلا عبد
مملوكا لا يقدر على شي و من رزقنه منا رزقا
حسنا فهو ينفق منه سرا و جهرا هل يستون الحمد
لله بل اكثرهم لا يعلمون و ضرب الله مثلا
رجلين احدهما ابكم لا يقدر على شي و هو
كل على موليه اينما يوجهه لا يات بخير هل
يستوى هو و من يامر بالعدل و هو على صر
ط مستقيم و لله غيب السموت و الارض و ما ا
مر الساعة الا كلمح البصر او هو اقرب
ان الله على كل شي قدير و الله اخرجكم
من بطون امهتكم لا تعلمون شيا و جعل لكم السمع
و الابصر و الافدة لعلكم تشكرون الم ير

الى الطير مسخرت في جو السما ما يمسكهن
الا الله ان في ذلك لايت لقوم يومنون و الله
جعل لكم من بيوتكم سكنا و جعل لكم من جلود الا
نعم بيوتا تستخفونها يوم ظعنكم و يوم ا
قامتكم و من اصوفها و اوبارها و اشعارها اثا
ثا و متعا الى حين ⊙ و الله جعل لكم مما خلق ظللا
و جعل لكم من الجبال اكننا و جعل لكم سربيل
تقيكم الحر و سربيل تقيكم باسكم كذلك يتم
نعمته عليكم لعلكم تسلمون فان تولوا فانما
عليك البلغ المبين يعرفون نعمت الله ثم ينكرو
نها و اكثرهم الكفرون و يوم نبعث من كل
امة شهيدا ثم لا يوذن للذين كفروا و لا هم
يستعتبون و اذا را الذين ظلموا العذاب
فلا يخفف عنهم و لا هم ينظرون و اذا را الذ
ين اشركوا شركاهم قالوا ربنا هولا شركاونا

الذين كنا ندعوا من دونك فالقوا اليهم
القول إنكم لكذبون وألقوا إلى الله يومئذ
السلم وضل عنهم ما كانوا يفترون الذين
كفروا وصدوا عن سبيل الله زدنهم عذ
ابا فوق العذاب بما كانوا يفسدون ويوم
نبعث في كل أمة شهيدا عليهم من أنفسهم
وجئنا بك شهيدا على هؤلاء ونزلنا عليك ا
لكتب تبينا لكل شيء وهدى ورحمة
وبشرى للمسلمين إن الله يأمر بالعدل والإحسن
وإيتاى ذي القربى وينهى عن الفحشا
والمنكر والبغي يعظكم لعلكم تذكر
ون ۝ وأوفوا بعهد الله إذا عهدتم ولا
تنقضوا الأيمن بعد توكيدها وقد
جعلتم الله عليكم كفيلا إن الله يعلم ما
تفعلون ولا تكونوا كالتي نقضت

غزلها من بعد قوة انكثا تتخذون ايمنكم دخلا
بينكم ان تكون امة هي اربى من امة انما يبلوكم
الله به وليبينن لكم يوم القيمة ما كنتم فيه تختلفون
ولو شا الله لجعلكم امة وحدة ولكن يضل
من يشا ويهدي من يشا ولتسلن عما كنتم تعملون
ولا تتخذوا ايمنكم دخلا بينكم فتزل قدم بعد
ثبوتها وتذوقوا السو بما صددتم عن سبيل
الله ولكم عذاب عظيم ولا تشتروا
بعهد الله ثمنا قليلا انما عند الله هو خير لكم
ان كنتم تعلمون ما عندكم ينفد وما عند
الله باق ولنجزين الذين صبروا اجرهم باحسن
ما كانوا يعملون من عمل صلحا من ذكر
او انثى وهو مومن فلنحيينه حيوة طيبة
ولنجزينهم اجرهم باحسن ما كانوا يعملون
فاذا قرات القران فاستعذ بالله من الشيطن

الرجيم انه ليس له سلطن على الذين امنوا وعلى
ربهم يتوكلون انما سلطنه على الذين يتولو
نه والذين هم به مشركون ه واذا بدلنا ا
يه مكان ايه والله اعلم بما ينزل قالوا انما انت
مفتر بل اكثرهم لا يعلمون قل نزله روح القد
س من ربك بالحق ليثبت الذين امنوا وهدى و
بشرى للمسلمين ولقد نعلم انهم يقولون انما
يعلمه بشر لسان الذي يلحدون اليه اعجمي وهذ
ا لسان عربي مبين ان الذين لا يؤمنون بايت
الله لا يهديهم الله ولهم عذاب اليم ا
نما يفتري الكذب الذين لا يؤمنون بايت الله
واوليك هم الكذبون من كفر بالله من بعد
ايمنه الا من اكره وقلبه مطمين بالايمن
ولكن من شرح بالكفر صدرا فعليهم
غضب من الله ولهم عذاب

بانهم استحبوا الحيوة الدنيا على الاخرة
وان الله لا يهدى القوم الكفرين اولئك الذين
طبع الله على قلوبهم وسمعهم وابصرهم
واولئك هم الغفلون لا جرم انهم فى الاخر
ة هم الخسرون ثم ان ربك للذين هجروا من بعد ما
فتنوا ثم جهدوا وصبروا ان ربك من
بعدها لغفور رحيم ۝ يوم تاتى كل نفس تج
دل عن نفسها وتوفى كل نفس ما عملت وهم
لا يظلمون وضرب الله مثلا قرية كانت
امنة مطمئنة ياتيها رزقها رغدا من كل مكان
فكفرت بانعم الله فاذقها الله لباس الجو
ع والخوف بما كانوا يصنعون ولقد
جاءهم رسول منهم فكذبوه فاخذهم العذاب
وهم ظلمون فكلوا مما رزقكم الله حللا
طيبا واشكروا نعمت الله ان كنتم

ايته تعبدون انما حرم عليكم الميتة والد
م ولحم الخنزير وما اهل لغير الله به فمن اضطر
غير باغ ولا عاد فان الله غفور رحيم
ولا تقولوا لما تصف السنتكم الكذب
هذا حلل وهذا حرام لتفتروا على الله الكذ
ب ان الذين يفترون على الله الكذب لا
يفلحون متع قليل ولهم عذاب اليم وعلى
الذين هادوا حرمنا ما قصصنا عليك من قبل
وما ظلمنهم ولكن كانوا انفسهم يظلمون
ثم ان ربك للذين عملوا السوء بجهلة ثم تابو
ا من بعد ذلك واصلحوا ان ربك من بعدها
لغفور رحيم ان ابرهيم كان امة قانتا لله
حنيفا ولم يك من المشركين شاكرا لانعمه
اجتبه وهديه الى صرط مستقيم
واتينه في الدنيا حسنة وانه في الاخرة

لمن الصلحين ثم اوحينا اليك ان اتبع ملة ابرهيم
حنيفا وما كان من المشركين انما جعل السبت
على الذين اختلفوا فيه وان ربك ليحكم بينهم
يوم القيمة فيما كانوا فيه يختلفون ادع الى
سبيل ربك بالحكمة والموعظة الحسنة وجد
لهم بالتي هي احسن ان ربك هو اعلم بمن
ضل عن سبيله وهو اعلم بالمهتدين وان
عاقبتم فعاقبوا بمثل ما عوقبتم به ولين
صبرتم لهو خير للصبرين واصبر وما صبرك الا
بالله ولا تحزن عليهم ولا تك في ضيق مما
يمكرون ان الله مع الذين اتقوا والذين هم محسنون

بسم الله الرحمن الرحيم سبحن الذي اسرى بعبده ليلا من
المسجد الحرام الى المسجد الاقصا الذي
بركنا حوله لنريه من ايتنا انه هو السميع البصير

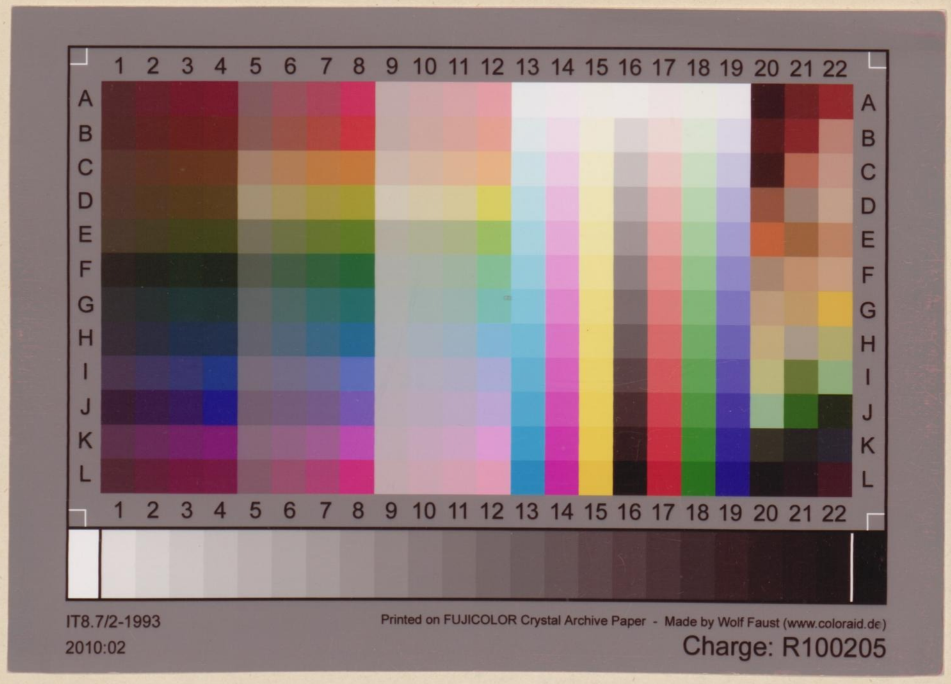

IT8.7/2-1993
2010:02
Printed on FUJICOLOR Crystal Archive Paper - Made by Wolf Faust (www.coloraid.de)
Charge: R100205